Im Gespräch

Herbst, Nr. 67
Oktober – November 22

Pfarrblatt des katholischen Pfarrverbands Braz • Dalaas • Wald am Arlberg

Einladung zur Krippenausstellung S. 7

Ein Tag der „Kisi“ in Braz ... S. 30-31

Gottesdienstordnung S. 42-47

Meine lieben Kinder, liebe Schwestern und Brüder,

„Ich, der HERR, der allmächtige Gott, fordere euch nun auf: Bringt den zehnten Teil eurer Erträge in vollem Umfang zu meinem Tempel, damit in den Vorratsräumen kein Mangel herrscht! Stellt mich doch auf die Probe und seht, ob ich meine Zusage halte!“ ***Maleachi 3:8-12.***

Der Herbst hat begonnen, die Zeit, in der die letzten Früchte reifen und wir dürfen Erntedankfest feiern. Dieses Fest hat zu Recht seinen Platz im Leben unserer Pfarrgemeinde. Dieses Fest will uns immer wieder die Augen öffnen; nicht nur für das, was wir durch die Arbeit vieler Menschen im Laufe des Jahres erreicht haben, damit wir bestehen können, sondern auch für das Schöne und Wunderbare, das uns so selbstverständlich umgibt und dieses Leben wirklich lebenswert macht.

Als Gläubige können wir einen Schritt weiter gehen und den Schöpfer hinter allem Geschaffenen spüren, dessen bedeutungsvolle, aber auch erlösende Liebe uns Tag für Tag durchs Leben trägt, hält und begleitet. Wer mit offenen Augen durch diese Welt und dieses Leben geht, wird von großer Dankbarkeit für all die Sorgen und Probleme erfüllt sein, die er auch zum Ausdruck bringen möchte. Wir Katholiken versuchen das nicht nur einmal im Jahr beim Erntedank, sondern Sonntag für Sonntag, wenn wir uns zur Eucharistie (kommt von „Danke sagen“) versammeln und in das „Lasst uns danken dem Herrn, unseren Gott! - Das ist würdig und recht!“ einstimmen. Wer das ehrliche Herzen tut, der wird in dieses Danken auch all die Mitmenschen einschließen, die ihm Tag für Tag ganz selbstverständlich helfend zur Seite stehen Es sind die beiden „Zauberworte“ BITTE und DANKE, die unseren Alltag letztendlich so viel freundlicher und schöner machen.

Gott mag unsere Danksagung und erwartet es von uns wie wir es im Buch Maleachi lesen, die einzige Stelle in der ganzen Bibel wo der Herr uns herausfordert um ihn auf die Probe zu stellen, durch unsere Dankbarkeit zu Ihm. „Ich, der HERR, der allmächtige Gott, fordere euch nun auf: Bringt den zehnten Teil eurer Erträge in vollem Umfang zu meinem Tempel, damit in den Vorratsräumen kein Mangel herrscht! Stellt mich doch auf die Probe und seht, ob ich meine Zusage halte!“ *Maleachi 3:8-12.*

In diesem Sinne danke ich Ihnen allen für Ihre Hilfe - in welcher Form auch immer - in unserer Gemeinde. Möge Gott Sie belohnen! Ich wünsche Ihnen einen guten Start ins neue Arbeitsjahr und den Schülern ein erfolgreiches Schuljahr.

Ihr Pfr. Dr. Jose Chelangara

Alle Geschöpfe der Erde fühlen wie wir, alle Geschöpfe streben nach Glück wie wir. Alle Geschöpfe der Erde lieben, leiden und sterben wie wir, also sind sie uns gleichgestellte Werke des allmächtigen Schöpfers— unsere Brüder.

Franz von Assisi

Ansprechpartner im Pfarrverband

Pfr. Jose Chelangara, zuständig für die Pfarren Braz, Dalaas und Wald am Arlberg
Sprechzeiten des Pfarrers: Mittwoch 8:00- 9:30 Uhr
Tel. 05552 29 234 oder Tel. 0676 832 408 117
E-Mail: jchelangara@yahoo.co.in

Pfarrbüro Braz, Arlbergstraße 47, 6751 Braz
Öffnungszeiten: Mo- Fr, 8:00-12:00 Uhr (Ferienzeit: Freitag, 9:00-11:00 Uhr)
Pfarrsekretärin: Angelika Mark
T: 05552 29 232 | E: info@pfarrverband-braz-dalaas-wald.at

Das nächste Pfarrblatt erscheint *am 26.11.2022*, Redaktionsschluss: *04.11.2022*

Sitzen in Sille

Wir wollen wieder gemeinsam in Stille vor, in und mit Gott verweilen, unseren Atem wahrnehmen und achtsam sein.

Wann: Ab 23. September immer freitags in der Zeit von 08.00-09.00 Uhr (ausgenommen Ferienzeiten)

Wo: Pfarrhof in Wald am Arlberg

Es ist keine Anmeldung erforderlich. Jede/r ist herzlich eingeladen mitzumachen. Wir freuen uns auf dich.

Claudia Steckel

Erntedank

Die traditionelle Feier der Christen nach der Ernte im Herbst, um Gott für die Gaben der Ernte Dank zu erweisen wird an folgenden Sonntagen gefeiert:

Sonntag, 2. Oktober um 08.30 Uhr Pfarrkirche Dalaas
10.00 Uhr Pfarrkirche Braz

Sonntag, 9. Oktober um 10.00 Uhr Pfarrkirche Wald am Arlberg

Verkauf von Fair Trade Produkten im Anschluss an die Gottesdienste!

Wichtig: Die Pfarrgemeinde Wald am Arlberg sucht !

Frauen und Männer, die sich in der Trauerbegleitung engagieren und die Totenwache leiten. Dazu werden auch Weiterbildungen seitens der Diözese angeboten.

Interessierte können sich gerne im **Pfarrbüro T 05552 29232** erkundigen und Kontakt aufnehmen.

Fleißige Hände auf dem Friedhof und Kirchenvorplatz

Auch diesen August wurde in **Wald am Arlberg** rund um die Gräber und am Kirchenvorplatz geschnitten, gejätet, geharkt und gerecht, um dem Unkraut zu Leibe zu rücken. **Für solche Aktionen sind ehrenamtliche Helfer unabkömmlich.**

Zusätzliche Gärtner sind immer herzlich willkommen! Gerne könnt ihr mit dem **Pfarrbüro T 05552 29232** oder mit den Mitglieder des PGR`s oder PKR`s Kontakt aufnehmen!

Bücher-Fundgrube und Lesecafe in Braz

Die Brazer Bücher-Fundgrube ist wieder gut bestückt. **Bringen** was nicht mehr gebraucht wird, **mitnehmen** was gefällt.

WO: Im Foyer vom Pfarrbüro - Arlbergstrasse, Innerbraz
WANN: Entsprechend den Öffnungszeiten des Pfarrbüros

Das Lesecafe im 1. Stock des Pfarrbüros lädt alle Lesebegeisterten am Mittwoch den **12. Oktober um 17:00** zum gemütlichen Beisammensein bei Kuchen und Kaffee ein.

Elisabeth und Gerhard-Simon Ebenberger, **Tel. 0664 512 7942**

Weltmissions-Sonntag mit Jugendaktion „Naschen für einen guten Zweck“

Größter weltweiter Gebets- und Spendentag am **23. Oktober.** Ministranten verkaufen nach dem Gottesdienst **Fairtrade Pralinen.**

Weihnachtskeks-Verkauf für den guten Zweck

Wann: Im Anschluss an die Vorabendmesse am 26.11.2022

Wo: Wald am Arlberg

Im Anschluss an die Vorabendmesse mit Adventkranzsegnung findet eine **Agape mit Verkauf von Weihnachtskeksen durch die Mütterrunde** statt. **Der Erlös kommt einem sozialen Zweck zugute!**

Organisation/Leitung für Sternsinger Aktion gesucht

Die Pfarre Dalaas sucht für die Sternsinger Aktion eine/n neue/n Leiter/in.

Die Sternsinger Aktion unterstützt jedes Jahr Projekte in Armutsregionen und hilft dort
den Menschen, ihr Leben menschenwürdigt zu gestalten.

Wenn du die Aktion unterstützen möchtest bitten wir um eine Mail an:

info@pfarrverband-braz-dalaas-wald.at

DANKE!

Einladung

zur

Krippenausstellung

in der Klostertalhalle Braz

Die Ausstellung ist an folgenden Tagen geöffnet:

- **Samstag, 26. November 2022**
  von 14.00 – 21.00 Uhr
  ca. 20:00 Uhr feierliche Krippensegnung

- **Sonntag, 27. November 2022**
  von 10.00 – 17.00 Uhr

Für Bewirtung ist gesorgt.

Auf Ihren Besuch freuen sich
die Krippenbauer/Innen vom

Krippenverein Braz

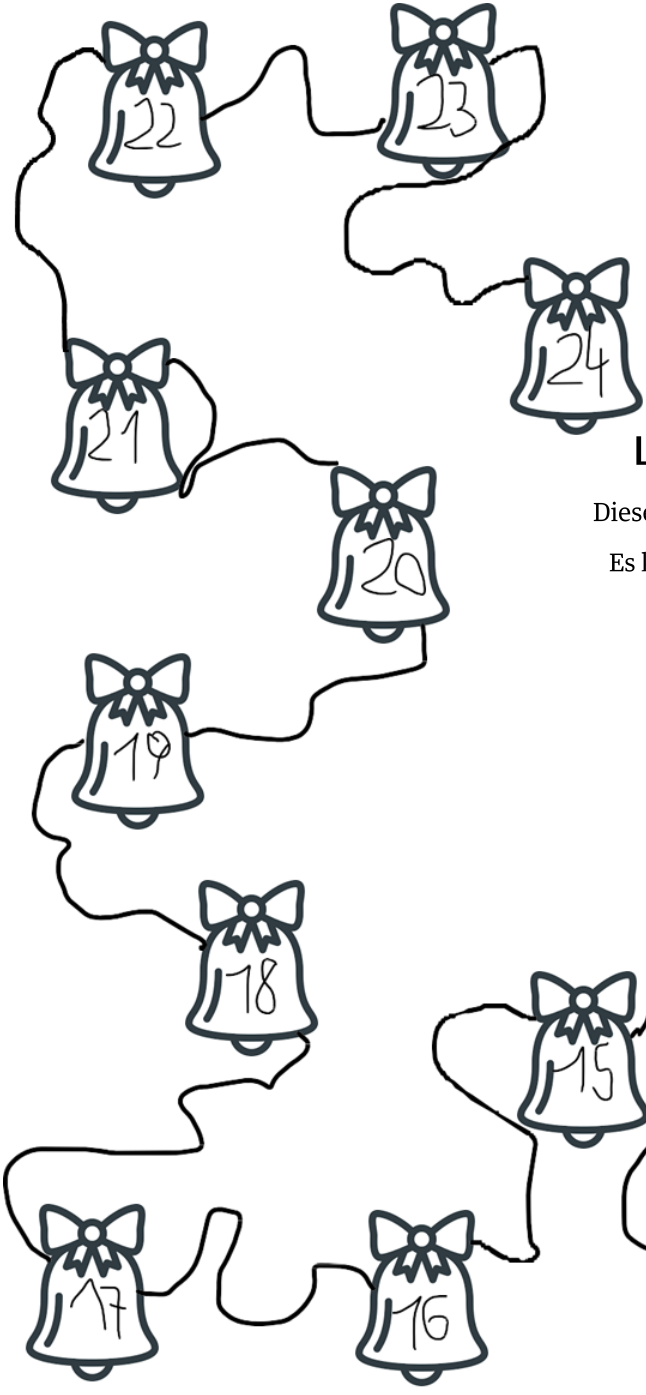

Liebe Einwohnerinnen ur

Dieses Weihnachten sollen wieder **Adv**

Es können stille oder festliche/gesell
Hauptsache eine weihnachtlich

Gerne nimmt das Pfarrbüro eure

20. November 2022 unt

info@pfarrverband-braz-d

Wir freuen uns auf

Der Pfarrgeme

nd Einwohner von Braz!

ventsfenster unser Braz **erleuchten**!

ige Fenster sein. Egal wie und wo,
e Stimmung wird verbreitet.

e Anmeldungen bis spätestens

ter **05552 29 232** oder

alaas-wald.at entgegen.

eure Teilnahme.

inderat Braz

Das Kirchenjahr

Mit dem 1. Adventsonntag beginnt das neue Kirchenjahr. Grund genug einen Blick auf die wichtigsten und bekanntesten christlichen Feste im Jahreskreis zu werfen.

Weihnachtsfestkreis (1. Adventsonntag– 2. Februar „Maria Lichtmess“)

* **Advent**
  Das Wort Advent geht auf das lateinische Wort "adventus" zurück, das übersetzt "Ankunft" heißt. Diese Zeit ist geprägt von der Vorfreude auf Weihnachten, dem Erinnerungsfest an die Geburt von Jesus Christus. Dazu kommen noch zwei weitere Grundmerkmale: Die Erwartung der Wiederkunft von Jesus Christus und die damit verbundene Sinnesänderung (Buße) als angemessene Vorbereitung

* **Hl. Nikolaus** (6. Dezember)
  Es wird an den Hl. Nikolaus, Bischof von Myra, gedacht

* **Maria Empfängnis** (8. Dezember)
  Es wird die Empfängnis Marias durch ihre Mutter Anna gefeiert

* **Weihnachten** (25. Dezember)
  Das Fest der Geburt Jesu

* **Stephanitag** (26. Dezember)
  Gedenktag des Hl. Stefan

* **Fest der unschuldigen Kinder** (28. Dezember)
  Es wird daran erinnert, dass wir Erwachsene Kinder beschützen und achten müssen, wie der Hl. Josef dies für das Jesuskind getan hat

* **Neujahr** (1. Jänner)
  Mit dem Marienfest beendet die katholische Kirche die Weihnachtswoche und beginnt das neue Kalenderjahr

* **Heilige Drei Könige** (6. Jänner)
  Gefeiert wird das Aufleuchten Gottes in Jesus Christus

* **Maria Lichtmess** (2. Februar)
  Ist auf eine alte jüdische Tradition zurückzuführen bei der 40 Tage nach der Geburt eines Buben ein Reinigungsopfer darzubringen war. Rechnet man vom 25. Dezember weg , so fällt dieser Tag auf den 2. Februar

  Häufig wird bereits im Anschluss an die Heilige Messe der **Blasiussegen** (Hl. Blasius - 3. Februar) gespendet

Osterfestkreis (Aschermittwoch – Pfingsten)

Die Feste des Osterfestkreises werden als bewegliche Feste in Abhängigkeit zum Osterfest gefeiert. Dieses entfällt immer auf den ersten Sonntag nach dem ersten Frühlings- Vollmond und damit stets auf einen anderen Kalendertag

* **Fastenzeit**
  Die Fastenzeit oder österliche Bußzeit beginnt mit dem Aschermittwoch und endet in der Woche vor Ostern, der Karwoche. Wir bereiten uns durch Tauferinnerung und Buße auf Ostern als dem Fest der Auferstehung Jesu von den Toten vor

* **Aschermittwoch**
  Asche wird als Zeichen der Vergänglichkeit und Umkehr in Kreuzesform auf das Haupt gestreut

* **Karwoche**
  Umfasst den Palmsonntag, sowie Gründonnerstag , Karfreitag und Karsamstag. Das Wort „Karwoche“ stammt vom althochdeutschen kara, was soviel wie << Klage–Kummer–Trauer>> bedeutet

* **Palmsonntag**
  Einzug Jesu Christi in Jerusalem

* **Gründonnerstag**
  Erinnerung an das letzte Abendmahl. Oftmals auch Ritus der Fußwaschung, als Zeichen der Demut. Am Gründonnerstag geht die österliche Bußzeit zu Ende und die Kirchenglocken verstummen. Erst in der Osternacht werden diese wieder erklingen

* **Karfreitag**
  Am Karfreitag Gedenken wir dem Tod Jesu Christi und danken für das große Opfer, dass Jesus zum Heile Aller erbracht hat

* **Karsamstag**
  Der Karsamstag ist der Tag der Grabesruhe Jesu. Nachmittags werden vielerorts Osterspeisen gesegnet. Nach dem letzten strengen Fasttag wird in der Nacht die Auferstehung Jesu gefeiert

* **Ostern** (Osternacht–Ostersonntag–Ostermontag)
  Das Fest der Auferstehung Christi, ist der älteste und höchste aller christlichen Festtage

* **Weißer Sonntag / Erstkommuniontag**
  Der 1. Sonntag nach Ostern wird der Weiße Sonntag genannt. In vielen katholischen Gemeinden ist dies auch der Tag an dem die Erstkommunion stattfindet

* **Christi Himmelfahrt**
  Christi Himmelfahrt wird 40 Tage nach Ostern gefeiert und beendet die Zeit in der Jesus seinen Jüngerinnen und Jüngern als Auferstandener erschienen ist. Christi Himmelfahrt bezeichnet damit die endgültige Aufnahme Jesu in die Herrlichkeit Gottes

* **Pfingsten**
  50 Tage nach Ostern wird Pfingsten, als Fest der Sendung des Hl. Geistes und Abschluss der Osterzeit gefeiert

Andere Feste im Jahreskreis
Auch außerhalb des Weihnachts- und Osterfestkreises gibt es kirchliche Festtage

* **Dreifaltigkeitssonntag**
  Am Sonntag nach Pfingsten wird das Geheimnis der Dreieinigkeit Gottes gefeiert

* **Fronleichnam**
  60 Tage nach Ostern wird mit Fronleichnam das Hochfest des Leibes und Blutes Christi gefeiert

* **Herz Jesu Fest**
  In der dritten Woche nach Pfingsten wird mit festlichen Gottesdiensten und Prozessionen das Herz-Jesu-Fest gefeiert

* **Mariä Himmelfahrt** (15. August)
  Am 15. August feiern wir das „Hochfest der Aufnahme Mariens in den Himmel“

* **Allerheiligen** (1. November)
  Bei diesem Fest wird „aller Heiligen“ gedacht

* **Allerseelen** (2. November)
  Gedenktag für alle Verstorbenen

* **Christkönig** (Sonntag vor dem 1. Advent)
  Der letzte Sonntag im Kirchenjahr wird als „Hochfest Christus, König der Welt“ begangen

---

Die in dieser Auflistung angeführten Feiertage und Festzeiten, stellen lediglich einen **Auszug der wichtigsten und bekanntesten christlichen Festtage** dar. So hat grundsätzlich jeder Sonntag Festcharakter und die meisten haben spezielle Namen und Bedeutungen. Zudem gibt es neben den Sonntagen eine Vielzahl weiterer Feste, die sich im Laufe der Geschichte herausgebildet haben.

Allen Interessierten seien die unten angeführten Quellen empfohlen.

Quellen:

<<https://www.dibk.at/Themen/Kirche-und-Tourismus/Christliche-Feste-Heilige-Zeiten>>

<<https://www.katholische-kirche-steiermark.at/portal/glaubenfeiern/glaubenfeiern/f>>

<<https://www.vivat-shop.at/magazin/jahreskreis/weitere-gedenk-und-feiertage/christliche-feiertage/>>

Tansania – St. Joseph Day Care and Nursery School

Liebe Pfarrgemeinde!

Diesen Sommer durfte ich wieder eine interessante Zeit, mit vielen verschiedenen Menschen und bereichernden Erlebnissen, in Tansania verbringen.

Ich bin immer noch erfüllt von der Freude, welche ich dort erleben durfte und möchte euch nun daran teilhaben lassen.

Wie bereits im Frühjahr berichtet, gründete **Pfarrer Basil Mzena**, im Februar die Ganztages-Schule „St. Joseph Day Care and Nursery School". Inzwischen werden dort 35 Kindergartenkinder von drei sehr netten Lehrpersonen unterrichtet.

Morgens um 8 Uhr beginnt der Unterricht. In Tansania lernen bereits Kindergartenkinder, rechnen, schreiben und lesen. In dieser Schule wird auch Englisch unterrichtet, denn in den weiterführenden Schulen ist dies die Schulsprache. Es ist somit von großem Vorteil diese bereits frühzeitig zu erlernen.

Am Vormittag gibt es Porridge zur Jause und zu Mittag Reis oder Ugali mit Gemüse, Bohnen, Obst und manchmal Fleisch. Nach dem Essen machen die Kinder einen kurzen Mittagsschlaf, bevor sie am Nachmittag noch zwei Stunden spielen. Zwischen 15 und 16 Uhr werden sie von ihren Eltern abgeholt.

Anschließend kommen viele Kinder aus der staatlichen Schule zum Nachhilfeunterricht in die St. Josefschule. Sie werden ebenfalls von den drei Lehrpersonen unterrichtet, damit sie das Erlernte festigen können und bevorstehenden Prüfungen schaffen.

Diese Schule wurde **speziell für Kinder aus armen Familien** eröffnet, damit auch sie ein gutes Bildungs-Fundament erhalten. Der Schulbeitrag wird absichtlich niedrig gehalten damit Familien, mit geringem Einkommen, sich diese Ausbildung für ihre Kinder leisten können. Auch Waisenkinder, die das Schulgeld nicht aufbringen können werden unterrichtet.

Das Interesse im Dorf ist sehr groß und viele Eltern wollen ihre Kinder in die St. Josefschule schicken. Zurzeit sind die Räumlichkeiten noch beschränkt. Zwei neue Gebäude mit je zwei Klassenräumen wurden in den letzten Wochen gebaut. Der Rohbau mit dem Dach konnte mit diversen Spendengeldern errichtet werden. Nun fehlen noch der Estrich, Verputz, Fenster, Türen und die Möbel.

Es wäre schön, wenn wir im Jänner, wenn das neue Schuljahr beginnt, diese Klassen benützen könnten, damit weitere Kinder die Chance auf eine gute Schulbildung erhalten. Wenn unser Wunsch in Erfüllung geht, könnten wir ab Jänner mit der ersten und zweiten Schulstufe beginnen. In den nächsten Jahren sollen dann noch weitere Gebäude entstehen. **Die gesamte Primary School besteht aus Kindergarten und sieben Schulstufen.**

Unser großer Traum ist ein zusätzliches Heim für Waisenkinder, damit sie ein Zuhause mit liebevoller Betreuung und guter Schulbildung erhalten.

Ich hoffe, ich konnte euch mit diesem Bericht einen kleinen Einblick in unser neues Projekt geben und freue mich riesig über jede kleinere oder größere Unterstützung die dieses Vorhaben weiter voran treibt.

Diese Schule wird vielen Kindern eine Zukunftsperspektive bieten !

Mit lieben Grüßen von Pfarrer Basil und den vielen, dankbaren, Kindern in Madibira!

Angela Leu

Über Spenden zur Förderung der Schulbildung in Tansania würden wir uns sehr freuen!

Verwendungszweck: Schulbildung für Tansania

IBAN: AT77 3746 8000 0501 9237

Die Spenden werden ohne Abzüge direkt an Pfarrer Basil überwiesen

Eine Wallfahrt, die bewegt!

Auch heuer waren wieder zahlreiche Klostertaler auf dem Weg zur **Wallfahrtskirche Maria Locherboden** hoch über dem Inntal am Mieminger Plateau.

In Maria Locherboden angekommen besuchten wir zuerst die Grotte und feierten anschließend mit Pfarrer Jose den **Gottesdienst**, wofür Mesnerin Hannelore Praxmarer alles vorbereitet hatte. Dafür ein herzliches Dankeschön.

Zu Mittag kehrten wir im Klosterkeller Stams ein und durften das Essen in gemütlichem Beisammensein auf der Sonnenterasse genießen.

Die **Marien-Andacht am Nachmittag** wurde von der Sopranistin Frau Ruth Warger **musikalisch umrahmt**. Im Zuge der Andacht wurden auch Kerzen, Kreuze und ähnliche Devotionalien durch Pfarrer Jose gesegnet.

Im Cafe Heiner im Ötztal fand die Wallfahrt dann bei Kuchen und Kaffee ihren Ausklang.

Auf der Heimfahrt bedankte sich Pfarrer Jose bei allen Mitwirkenden, allen voran Frau Ruth Warger, welche sich für die musikalische Rahmengestaltung verantwortlich zeigte und natürlich bei unserem Busfahrer „Sepp “, der alle wohlbehalten nach Hause brachte.

Der nächste Termin steht bereits fest: **Mittwoch 6. September 2023**

Pfarrblattgestaltung

Mit der aktuellen Ausgabe des Pfarrblatts „Im Gespräch“ wird die Gestaltung des Pfarrblatts an Benjamin Heinzle übergeben.

Benjamin ist seit diesem Jahr Mitglied des PGR Braz und übernimmt diese Tätigkeit von seiner Vorgängerin Melanie Fehr.

Zur Person
Name: Benjamin Heinzle
Alter: 36 Jahre
Wohnort: Außerbraz
Familienstand: verheiratet, 2 Söhne (David + Eliah)

Wir bedanken uns bei Melanie Fehr für Ihr Engagement, wünschen Ihr und Ihrer Familie alles Gute und dürfen auf diesem Wege zur Geburt Ihres Sohnes gratulieren !!

Impressum: Pfarrgemeinden Braz, Dalaas und Wald am Arlberg.
Verantwortlich: Pfr. Jose Chelangara, Pfarramt, Arlbergstraße 47, A-6751 Braz.
Mail: info@pfarrverband-braz-dalaas-wald.at

Layout: Benjamin Heinzle, Mail: benjamin.heinzle@getzner.at
Druck: diöpress Feldkirch.

Beiträge müssen nicht unbedingt die Meinung der Redaktion wiedergeben.

Offenlegung nach Mediengesetz § 25: Der Alleininhaber des Pfarrblattes „Im Gespräch“ ist der röm.-kath. Pfarrverband Braz - Dalaas - Wald am Arlberg. Diese Publikation ist ein Kommunikationsorgan der Pfarren Braz, Dalaas und Wald a. A. und verbreitet Informationen und Meinungen, welche Menschen dieser Pfarre sowie die katholische Glaubensgemeinschaft betreffen.

Trauung von Jenny Binder und Stefan Fleisch am 04. Juni in der Pfarrkirche Dalaas

Trauung von Caroline Mark und Patrick Bertsch am 25. Juni in der St. Agatha Kapelle am Kristberg

Trauung von Daniela Mölle und Christoph Fetzel am 16. Juli in der Pfarrkirche Braz

Trauung von Jennifer Inglin und Michael Fritz am 05. August in der Pfarrkirche Dalaas

eiserne hochzeit

Am 15. August feierten Elfriede und Josef Stroppa ihr 65-jähriges Hochzeitsjubiläum in der Pfarrkirche Braz

Adelinde Burtscher, Klaudia Mörtl und Otmar Stroppa mit Familien begingen diesen besonderen Festtag gemeinsam mit den Jubilaren

Tobias Marte, Sohn von Stefanie Marte und Florian Walch, getauft am 19. März in der St. Anna Kapelle in Außerbraz

Matheo Müller, Sohn von Stefanie und Martin Müller, getauft am 21. Mai in der St. Anna Kapelle in Außerbraz

Levin Alfred Gassner, Sohn von Marina Vonbank und Markus Gassner, getauft am 21. Mai in der St. Anna Kapelle in Außerbraz

Leonie Elfriede Mörtl, Tochter von Melanie Mörtl und Lukas Fritz, getauft am 26. Mai in der Hl. Kreuzkirche in Dalaas

Noel Peter Haag, Sohn von Vanessa und Pascal Haag, getauft am 17. Juni in der Pfarrkirche Wald am Arlberg

Anna Paulina Wachter, Tochter von Stephanie Wachter und Simon Posch, getauft am 25. Juni in der Pfarrkirche Braz

Max Markus Wachter, Sohn von Magdalena und Dominik Wachter, getauft am 25. Juni in der Pfarrkirche Braz

David Walch, Sohn von Fabienne Walch und Stefan Wehinger, getauft am 25. Juni in der Pfarrkirche Braz

Alina Sojer, Tochter von Sabrina Bischof und David Sojer, getauft am 06. August in der Pfarrkirche Wald am Arlberg

Emma Katharina Lydia, Tochter von Veronika Hold und Mathias Posch, getauft am 06. August in der Pfarrkirche Braz

Stella Jane Jochum, Tochter von Julie Ann und Richard Jochum, getauft am 20. August in der Pfarrkirche Braz

Nina Tscholl, Tochter von Julia und Thomas Tscholl, getauft am 20. August in der Pfarrkirche Braz

Paul Nuderscher, Sohn von Caroline und Andreas Nuderscher, getauft am 03. September in der St. Anna Kapelle in Außerbraz

Anika Kalchgruber, Tochter von Anna Kalchgruber und Dominic Stany getauft am 10. September in der St. Anna Kapelle in Außerbraz

glaubens:sätze

GEBETSMEINUNG DES PAPSTES FÜR

September

Wir beten, dass die Todesstrafe in allen Ländern gesetzlich abgeschafft werde, weil sie die Würde jeder menschlichen Person verletzt

GEBETSMEINUNG DES PAPSTES FÜR

Oktober

Wir beten für eine Kirche, die treu und mutig das Evangelium verkün det, eine solidarische Gemeinschaft ist, jeden willkommen heißt und in einer Atmosphäre der Synod alität lebt

„Es wird nicht gefragt, welche Glaubenssätze man im Kopf, sondern ob man für andere ein Herz hatte." *Melanie Wolfers*

Der Fisch als christliches Symbol

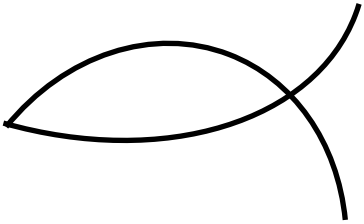

Leitet sich aus dem **griechischen Wort für Fisch „Ichthys"** ab, da dieses als Akronym gelesen eine Kurzform unseres Glaubensbekenntnisses darstellt.

Iesous		**Jesus**
Christos		**Christus**
Theou	⇨	**Gottes**
Hyios		**Sohn**
Soter		**Retter**

Familiengottesdienst am Vatertag

Bei Sonnenschein fand am 12.6. ein Familiengottesdienst, gestaltet vom Familienliturgieteam, statt, an dem zahlreiche Menschen teilnahmen.

Musikalisch begleitet und umrahmt wurde die Messe von der Brazer Projekt Musig: Bertram Gamohn, Sabine Gaßner, Edith & Kurt Posch. Natürlich war das Thema an diesem Tag der „Papa“. Der Tag lädt uns ein, mit unserem Vater in Beziehung zu treten: ihn zu besuchen, ihm zu danken, für ihn zu beten, ihm zu gedenken. **Auch zu Gott dürfen wir Vater sagen**. Er schenkt uns Liebe und Barmherzigkeit.

Einige Kinder lasen die Fürbitten. Später brachten mehrere Kinder symbolisch Gegenstände wie ein Gebetbuch, einen Fußball, eine Geldtasche, Arbeitshandschuhe, Asche und einen Teller zum Altar und brachten ihre damit verbundenen Wünsche für die Väter vor.

Am Ende der schönen Messe bekamen alle Besucher noch ein kleines Geschenk, welches von den teilnehmenden Kindern überreicht wurde.

Birgit Morscher

Ein Tag der „Kisi“ in Braz...

Es war wieder einmal ein besonderer Tag, der 26. Mai 2022. Nicht nur, dass wir Christi Himmelfahrt feierten, auch waren die **Kisi bereits das 7. Mal bei uns zu Gast.**

Eine kleinere Abordnung sowie sechs Kinder aus Braz - **Melina, Valeria, Katharina, Emma, Rosa und Luisa** - gestalteten den Festgottesdienst feierlich mit. Nach dem Mittagessen im Foyer der Mittelschule, erfreuten die Kinder und Jugendlichen die Bewohner vom Haus Klostertal mit einigen Liedern und dem Segen für jeden Einzelnen.

Am Abend war es dann soweit, es erfolgte die **Aufführung des Musicals „PAULUS - von Gott berufen“** in der Klostertalhalle. Es faszinierte ein weiteres Mal, mit welchem Engagement und welcher Begeisterung ca. **70 Kinder und Jugendliche** auf der Bühne standen und mit Schauspiel, Gesang und Tanz die Geschichte von Paulus erzählten. Von ihm, der einst Christen verhaftete und sie um ihres Glaubens willen verfolgte, und dann, nach seiner Begegnung mit dem auferstandenen Jesus Christus, bekehrt und schließlich zum Apostel wurde.

Die vielen Besucher waren von der Aufführung begeistert. Und auch die Kisi´s zogen ein positives Resümee nach diesem Tag in Braz und meinten abschließend: „Zu euch kommen wir immer wieder gerne!“

Ich bedanke mich bei allen Mitwirkenden, Helfern und Sponsoren, die wieder mal zu einem unvergesslichen Tag mit den Kisi´s beigetragen haben.

Ilga Schnell-Falch

INFOS UNTER: WWW.KISIVORARLBERG.AT

Schöner Blumenschmuck!

Zu einem intakten und freundlichen Ortsbild gehört unzweifelhaft der **Blumenschmuck an Häusern und Gärten.** Wir dürfen uns freuen, dass viele Blumen- und Gartenfreunde ihren Beitrag für dieses Bemühen leisten und damit nicht nur sich selbst, sondern uns allen Freude und Genugtuung bereiten.

Auch in unserer Pfarre, innerhalb und außerhalb unserer Kirche wird dieses Bemühen gepflegt und hochgehalten. Heute soll einmal jenen gedankt werden, die ohne großes Aufsehen laufend für einen geschmackvollen Blumenschmuck inner- und außerhalb der Kirchen- und Kapellenräumlichkeiten sorgen.

Stellvertretend für alle gilt dies im Besonderen für **Frau Annemarie Pöttinger,** die seit Jahren das **Standbild des hl. Nepomuck** verschönert und der Markus-Kapelle ein freundliches Outfit bereitet. Danke Annemarie!

Werner Walser

Schulschlussmesse der Volksschule Dalaas mit Fahrzeugweihe

Die Schulschlussmesse der Volksschule Dalaas durfte heuer am 03.07.2022 im Sonntagsgottesdienst gefeiert werden. **Zahlreiche Kinder** mit ihren Familien folgten der Einladung und kamen mit dem gesamten Lehrkörper zur Feier.

Die Lehrerinnen bereiteten den Gottesdienst mit den Kindern vor.

So wurden die Fürbitten sowie die Gedanken als Lesung von den Volksschülern gelesen. Besondere Lieder unter der Begleitung von Direktorin Barbara und Lehrerin Selina unterstrichen den Schulschlussgottesdienst.

Pfarrer Jose kam mit den Kindern ins Gespräch und wurde zur **anschließenden Fahrzeugweihe** von einer Schar an Kindern zu ihren mitgebrachten Fahrzeugen begleitet. Nach dem schönen Gottesdienst mit spürbarer Freude durften die Kinder noch eine Kleinigkeit mitnehmen und starteten in hoffentlich unfallfreie und erholsame Sommerferien.

Alexandra Kapeller

Kirchenkonzerte in Dalaas

Am 01.07.2022 und am 03.07.2022 genossen zahlreiche Besucher das Kirchenkonzert **„Barocke Highlights & Highland Tales“ in der Pfarrkirche Dalaas St. Oswald.**

Unsere Organistin **Sonja Fritz** lud die Musiker **Hans-André Stamm** und **Martin Schröder** nach Dalaas ein. Hans-André Stamm als freischaffender Komponist und Orgelvirtuose spielte wunderbare Lieder auf der Orgel, teilweise mit keltischen Akzenten.

Martin Schröder ein freiberuflicher Solist und Orchestermusiker begleitete die Orgel mit Trompete und Corno da Caccia (Horn). Die Fülle dieser Klänge ging ins Ohr und unterstrich die Lieder auf besondere Weise. **Stücke von Händel, Torelli, Bach, Scarlatti und Stamm begeisterten** die Zuhörer und entlockten zustimmenden Applaus, der den Musikern noch zwei Zugaben entlockten.

Die großzügigen freiwilligen Spenden der Zuhörer wurden der Renovierung der Pfarrkirche zugeführt. Danke an Sonja Fritz, dass sie diese wunderbaren Musiker nach Dalaas brachte und so ein Stück musikalische Kultur im Klostertal vorstellen konnte.

Alexandra Kapeller

Gleichnisse

Stefanie Kolb

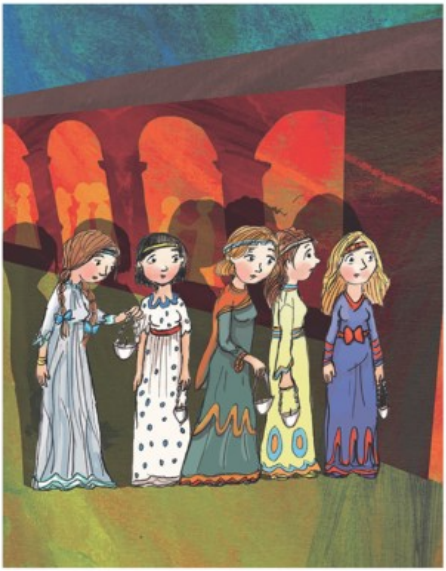

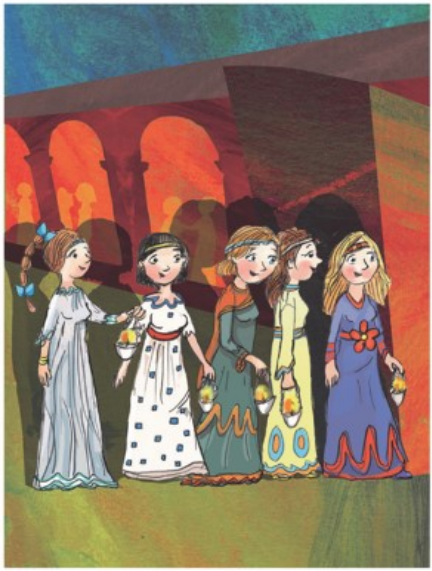

Es gibt in den Evangelien Gleichnisse, die enden sehr traurig. Zum Beispiel das Gleichnis von den zehn jungen Frauen, die auf den Bräutigam und die Festgesellschaft warten, um mit ihm Hochzeit zu feiern. Diese Frauen warten mit brennenden Lampen. Da sich der Bräutigam verspätet, schlafen alle zehn ein. Dabei gehen ihre Lampen aus. Doch nur fünf Frauen haben daran gedacht, Reserve-Öl mitzunehmen. Sie können ihre Lampen wieder anzünden; die anderen fünf müssen sich erst neues Öl holen. Inzwischen kommt aber der Bräutigam und zieht mit den fünf Frauen in den Festsaal, um Hochzeit zu feiern. Als die anderen fünf später auch wiederkommen, sind die Türen verschlossen, und sie können nicht mitfeiern. Das ist traurig. In diesem Gleichnis steht der Bräutigam für Jesus, und das Gleichnis soll uns lehren, auf Jesu Ankunft vorbereitet zu sein. Es wäre besser gewesen, wenn auch die anderen fünf Frauen ausreichend Öl dabeigehabt hätten. Es war ihr Fehler, nicht mit einer Verspätung des Bräutigams zu rechnen. Im rechten Bild sind vier weitere Fehler. Findest du sie?

Lösung: Linke Frau hat nur einen Zopf, zweite Frau von links hat weniger Punkte auf dem Kleid, Frau ganz rechts trägt einen anderen Gürtel. Im mittleren Fenster fehlt eine Person.

Verabschiedung PGR und PKR Dalaas und Vatertagsmesse

Am 12.06.2022 wurden in der Sonntagsmesse **den Vätern gedankt** und sie nach der Messe mit einem Stiftle überrascht. Auch **den scheidenden Pfarrgemeinderats- und Pfarrkirchenratsmitgliedern wurde DANKE gesagt** für ihren langjährigen Dienst in der Pfarrgemeinde Dalaas.

Aus dem Pfarrgemeinderat wurden verabschiedet:

Rosmarie Heel nach 15 Jahren

Herbert Margreitter nach 15 Jahren

Angela Leu nach 15 Jahren

Imelda Neuhauser nach 10 Jahren

Alle vier bleiben der Pfarrgemeinde noch als Lektorinnen und Aushilfsmesner erhalten. Das freut uns besonders.

Aus dem Pfarrkirchenrat wurden verabschiedet:

Richard Liepert nach 20 Jahren

Franz Walser nach 12 Jahren

Als kleinen Dank überreichte Pfarrer Jose ihnen ein Klostertaler Kistle.

Gleichzeitig mit der Verabschiedung wurde auch **der im März neu gewählte Pfarrgemeinderat begrüßt:**

Angelika Fritz

Alexandra Kapeller

Bernharda Röck

Roswitha Zudrell

Der PGR wünscht sich ein reges Miteinander in der Pfarrgemeinde und freut sich auf gute Vorschläge und jegliche Art von Mitarbeit in und um unsere Pfarrgemeinde.

„Wir wünschen uns eine lebendige Kirche!“

Alexandra Kapeller

Ein herzliches

Vergelt‘s Gott !!

Ministrantenaufnahme mit Fahrzeugsegnung

Es ist uns eine große Freude, dass ab dem 3. Juli drei Kinder **(Rosa Gantner, Gregor Krabacher, Enrico Schuler)** nun offiziell zu unserer großen Ministrantengruppe dazu gehören.

Ministranten übernehmen verschiedene wichtige Dienste im Gottesdienst. Begleiten den Priester für die Lesung mit Leuchten. Bei der Eucharistiefeier bringen sie Brot, Wein und Wasser zum Altar und helfen dem Priester bei der Handwaschung. Sie läuten auch mit den Glocken.

Bei den Ministrantenstunden haben sie das Ministrieren wie auch die kirchlichen Handgriffe spielerisch und fleißig gelernt. Trotz großer Aufregung haben sie den Dienst hervorragend gemeistert.

Ein großes Dankeschön an die Eltern, die sie dabei immer unterstützen!

Im Anschluss an die Ministrantenaufnahme fand die **traditionelle Fahrzeugsegnung** statt. Es ist ein Segen, der uns auf all unseren Wegen begleiten soll. Sobald wir unsere vier Wände verlassen, machen wir uns auf den Weg, um ein Ziel zu erreichen. Vor allem, wenn wir mit unseren Fahrzeugen unterwegs sind und dadurch längere Strecken bewältigen können als zu Fuß, ist es gut zu wissen, dass wir einen Begleiter haben, der über uns wacht und uns hilft, unbeschadet unser Ziel zu erreichen.

Dorota Pohl

Neustart und Verabschiedung

Vor kurzem wurde bei der Sonntagsmesse **der neue Pfarrgemeinderat** (kurz PGR) **vorgestellt und** einem **ausgeschiedenen** Pfarrgemeinderatsmitglied sowie einem Pfarrkirchenratsmitglied **gedankt** für Ihr wichtiges und unverzichtbares Ehrenamt.

Angela Fritz arbeitete 3 Perioden, also 15 Jahre, im Team des Pfarrgemeinderates mit. Ihre Hauptaufgaben waren unter anderem die Organisation der Agape und die Mitarbeit beim Erstkommunionsteam. Sie wird das PGR-Team bei den Agapen weiterhin unterstützen. Pfarrer Jose dankte ihr herzlich und überreichte ein Klostertaler Kistle.

Der neue Pfarrgemeinderat stellt sich wie folgt zusammen:

Claudia Margreitter

Dorota Pohl

Amalie Kopp,

Christine Schuler

Angelika Mark

Ein besonderer Dank ging an Georg Gantner, der nach 25 Jahren Abschied vom Pfarrkirchenrat nimmt. Bereits 1990 hat Georg bei Pfr. Kegele in der Pfarre St. Anna in Wald am Arlberg als Mesner seinen Dienst versehen.

1996 wurde er dann in den Pfarrkirchenrat berufen und hat dort 25 Jahre mit viel Engagement und Idealismus mitgearbeitet. Neben der verantwortungsvollen Aufgabe als Pfarrkirchenrat und den anfallenden Aufgaben rund um den Friedhof und die Kirche war Georg besonders der Pfarrhof ein Anliegen. Bereits beim Zubau und der ersten Sanierung Mitte der 90er Jahre hat er tatkräftig mitgearbeitet und sein Fachwissen eingebracht. Als dann der Pfarrhof nach dem Tod von Pfr. Kegele leer stand, wurde auf seine Initiative hin über eine Neubelebung des Gebäudes nachgedacht. So ist es Georg zu verdanken, dass unser Pfarrhof heute ein richtiges Schmuckstück ist, welches neben den Räumlichkeiten für die Pfarre auch eine großzügige Mietwohnung beherbergt.

Die Pfarre Wald am Arlberg und der Pfarrkirchenrat bedanken sich recht herzlich bei Georg für die langjährige Mitarbeit und die unzähligen Stunden im Dienst der Pfarre. Wir hoffen, dass Georg uns auch weiterhin das eine oder andere Mal mit seinem Fachwissen beratend zur Seite steht. **Der Pfarrkirchenrat vertritt ehrenamtlich die Pfarre** in rechtsverbindlichen Angelegenheiten nach außen und ist für die Verwaltung der finanziellen Anliegen zuständig. Nachdem Georg sein Amt abgegeben hat, hat sich Martin Fritz bereit erklärt, in der nächsten Periode im PKR-Team mitzuarbeiten.

Der neue Pfarrkirchenrat (PKR) stellt sich zusammen wie folgt:

Ernst Leu

Norbert Dönz,

Martin Fritz

Angelika Mark

gottesdienstordnung

Intention – „Messe lesen lassen“

Messintentionen kosten 9,- €.
Wenden Sie sich dazu bitte an das Pfarrbüro in Braz oder an den Pfarrer.

BRAZ

Besuch der Hauskranken
An jedem ersten Samstag im Monat ab 9:00 Uhr wird die Krankenkommunion gebracht. Diesbezügliche Wünsche bitte im Pfarrbüro Braz (05552/29232) anmelden.

Seelenrosenkranz
Samstag, 17:00 Uhr in der Kapelle im Haus Klostertal

Oktoberrosenkranz
Freitag 19:00 in der Pfarrkirche

		Braz
Samstag	01.10.2022	--
Sonntag (Erntedank)	02.10.2022	10:00 Festgottesdienst zum Erntedank Im Anschluss Verkauf von Fair Trade Produkten
Dienstag	04.10.2022	--
Mittwoch	05.10.2022	19:00 Jahrtag
Donnerstag	06.10.2022	--
Freitag	07.10.2022	08:00 Messe in der St. Anna Kapelle
Samstag	08.10.2022	19:00 Vorabendmesse
Sonntag	09.10.2022	10:00 Wortgottesdienst
Dienstag	11.10.2022	--
Mittwoch	12.10.2022	09:30 Messe im Haus Klostertal
Samstag	15.10.2022	--

DALAAS & WALD

Rosenkranz in Dalaas
Sonntag, 08:00 Uhr vor dem Gottesdienst in der Pfarrkirche
Der Seelenrosenkranz am Mittwoch in der Pfarrkirche entfällt vom 1. November bis Ostern
Oktoberrosenkranz Dalaas
Mittwoch in der Pfarrkirche und Freitag in der Hl. Kreuzkirche jeweils 19:00

Oktoberrosenkranz Wald am Arlberg
Dienstag und Freitag 19:00

Besuch der Hauskranken in Dalaas und Wald am Arlberg
An jedem ersten Donnerstag im Monat ab 16:00 Uhr wird die Krankenkommunion gebracht.
Diesbezügliche Wünsche bitte im Pfarrbüro Braz (05552/29232) anmelden.

Dalaas	Wald am Arlberg
--	19:00 Vorabendmesse
08:30 Festgottesdienst zum Erntedank mit Aufnahme der neuen Ministranten Im Anschluss Verkauf von Fair Trade Produkten	--
19:00 Jahrtag	--
--	--
--	19:00 Jahrtag
--	--
--	--
08:30 Sonntagsmesse	10:00 Festgottesdienst zum Erntedank Im Anschluss Verkauf von Fair Trade Produkten
19:00 Messe in der Hl. Kreuzkirche	--
--	--
--	19:00 Vorabendmesse

		Braz
Sonntag	16.10.2022	10:00 Gemeindegottesdienst
Dienstag	18.10.2022	--
Mittwoch	19.10.2022	09:30 Messe im Haus Klostertal
Samstag	22.10.2022	19:00 Vorabendmesse
Sonntag (Weltmissionssonntag)	23.10.2022	10:00 Wortgottesdienstfeier, die Kollekte geht an die Missio, Verkauf von Fair Trade Produkten
Dienstag	25.10.2022	--
Mittwoch (Nationalfeiertag)	26.10.2022	09:30 Messe im Haus Klostertal
Samstag	29.10.2022	--
Sonntag	30.10.2022	10:00 Gemeindegottesdienst
Dienstag (Allerheiligen)	01.11.2022	10:00 Hochamt 13:30 Totengedenken
Mittwoch (Allerseelen)	02.11.2022	10:00 Messe für die Verstorbenen
Freitag	04.11.2022	08:00 Messe in der St. Anna Kapelle
Sonntag	06.11.2022	10:00 Gemeindegottesdienst mit Kriegerehrung
Dienstag	08.11.2022	--
Mittwoch	09.11.2022	19:00 Jahrtag
Donnerstag	10.11.2022	--
Samstag	12.11.2022	--
Sonntag	13.11.2022	10:00 Gemeindegottesdienst mit Caritas-Herbstkirchenopfer
Dienstag	15.11.2022	--

Dalaas	Wald am Arlberg
08:30 Sonntagsmesse	--
19:00 Messe in der Hl. Kreuzkirche	--
--	--
--	--
08.30 Sonntagsmesse, die Kollekte geht an die Missio, Verkauf von Fair Trade Produkten	10:00 Sonntagsmesse, die Kollekte geht an die Missio, Verkauf von Fair Trade Produkten
19:00 Messe in der Hl. Kreuzkirche	--
--	--
--	19:00 Vorabendmesse
08:30 Sonntagsmesse	--
08:30 Hochamt mit Totengedenken	10:00 Hochamt 15:00 Totengedenken mit Kriegerehrung, musikalisch mitgestaltet von der Harmoniemusik
08:30 Messe für die Verstorbenen	--
--	--
08:30 Sonntagsmesse mit Kriegerehrung	10:00 Sonntagsmesse
19:00 Jahrtag	--
--	--
--	19:00 Jahrtag
--	19:00 Vorabendmesse mit Caritas- Herbstkirchenopfer
08:30 Sonntagsmesse mit Caritas-Herbstkirchenopfer	--
19:00 Messe in der Hl. Kreuzkirche	--

		Braz
Mittwoch	16.11.2022	09:30 Messe im Haus Klostertal
Samstag	19.11.2022	19:00 Vorabendmesse
Sonntag (Christkönig)	20.11.2022	10:00 Wortgottesdienstfeier
Dienstag	22.11.2022	--
Mittwoch	23.11.2022	09:30 Messe im Haus Klostertal
Samstag	26.11.2022	19:00 Eröffnungsgottesdienst zur Krippenausstellung 20:00 Krippensegnung in der Klostertalhalle
Sonntag (1. Advent)	27.11.2022	10:00 Gemeindegottesdienst mit Adventkranzsegnung

Dalaas	Wald am Arlberg
--	--
--	--
08:30 Sonntagsmesse	10:00 Sonntagsmesse
19:00 Messe in der Hl. Kreuzkirche	--
--	--
--	19:00 Vorabendmesse mit Adventkranzsegnung und anschließendem Verkauf von Weihnachtskeksen der Mütterrunde
08:30 Sonntagsmesse mit Adventkranzsegnung	--

jahrtage

Braz

Mittwoch, 05. Oktober 2022
19:00 Uhr, Pfarrkirche

Kurt Widerin 04.10.2018
Maria Walser 11.10.2018
Reinhard Enzenhofer 01.10.2019
Gisela Hillbrand 07.10.2020

Mittwoch, 09. November 2022
19:00 Uhr, Pfarrkirche

Maria Martin 28.11.2018
Hedwig Marent 08.11.2019
Anna Elisabeth Vonbank 29.11.2021

Dalaas

Dienstag, 04. Oktober 2022
19:00 Uhr, Pfarrkirche

Helmut Konzett..... 03.10.2018
Rosa Burtscher 19.10.2018
August Nessler 06.10.2019
Elisabeth Walch 13.10.2019

Dienstag, 08. November 2022
19:00 Uhr, Pfarrkirche

Michael Aufhammer..... 13.11.2017
Martin Fleisch 04.11.2020
Marianne Stürz 18.11.2021

In stillem Gedenken

Wald am Arlberg

Donnerstag, 06. Oktober 2022
19:00 Uhr, Pfarrkirche

Heinrich Tscholl..... 15.10.2018
Franz Roßkopf 18.10.2019
Olga Weg..... 19.10.2021

Donnerstag, 10. November 2022
19:00 Uhr, Pfarrkirche

Herbert Thöny.....01.11.2017
Eugen Salzgeber 14.11.2017
Stefan Tscholl 23.11.2018
Magdalena Bachmann 19.11.2019
Stefan Kaiser 15.11.2020
Hubert Hillbrand 21.11.2021